

Relatório de Gerenciamento de Riscos

Pilar 3

Morgan Stanley

4T2014

RELATÓRIO DE GESTÃO DE RISCOS

Introdução

A Administração acredita que a gestão efetiva de riscos é vital para o sucesso da Instituição e conseqüentemente mantém um ambiente de gerenciamento de riscos que visa abranger as diversas atividades dos departamentos em uma estrutura gerencial integrada facilitando a incorporação da avaliação de risco no processo decisório através das diversas partes da companhia.

O Morgan Stanley possui políticas globais e locais para identificar, monitorar e gerenciar os riscos significativos nas suas atividades-fim, bem como em suas funções de suporte ao negócio. Os principais riscos incorridos nos negócios da companhia incluem riscos de mercado, crédito, liquidez e operacional.

O fundamento da filosofia de gerenciamento de risco do Morgan Stanley é a execução da sua atividade em busca de retornos adequados através de uma prudente utilização dos riscos que proteja o capital e imagem da companhia. Para garantir a eficácia do gerenciamento de riscos, componente essencial da reputação da Instituição, a Administração requer a comunicação freqüente e abrangente das informações relacionadas à gestão de risco bem como a sua devida divulgação.

Este relatório tem como objetivo apresentar as informações quantitativas e qualitativas referente a Gestão de Riscos, Patrimônio de Referência Exigido e Patrimônio de Referência do Conglomerado Morgan Stanley (o “Conglomerado”), composto pelo Banco Morgan Stanley S.A. e Morgan Stanley Corretora de Títulos e Valores Mobiliários S.A.

As informações apresentadas neste relatório visam atender os requerimentos do Banco Central do Brasil, no que diz respeito a Circular 3.678 de 31/10/2013, e tem como objetivo trazer transparência das informações ao público em geral e demais partes interessadas.

GERENCIAMENTO DE RISCOS

A instituição está exposta a diversos tipos de risco decorrentes de fatores internos e externos em função das características dos mercados em que atua, incluindo Risco de Mercado, Risco de Crédito, Risco de Liquidez e Risco Operacional.

Os Departamentos de Risco de Mercado, Risco de Crédito e Risco Operacional reportam-se a seus respectivos departamentos em Nova Iorque e à Diretoria de Riscos no Brasil. O Risco de Liquidez, por sua vez, é de responsabilidade da Tesouraria Corporativa, que

responde técnica e administrativamente para a Tesouraria Corporativa Global e para a Diretoria de Finanças Local.

Todos os Departamentos de Riscos são independentes da Auditoria Interna e das áreas de negócios.

Abaixo é apresentado a Estrutura Organizacional Local das áreas de Gestão de Riscos:

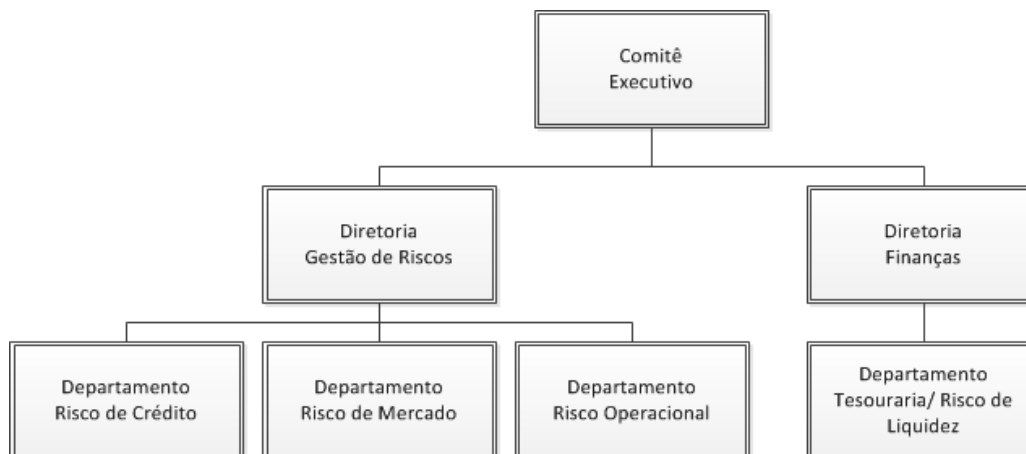

O conteúdo deste relatório e seu processo de validação e aprovação estão de acordo com a Política Interna de Divulgação de Informações do Conglomerado.

A estrutura específica de gerenciamento dos principais riscos a que a instituição está sujeita, Risco de Mercado, de Crédito, de Liquidez e Operacional são destacados a seguir:

Risco de Mercado

Definição de Risco de Mercado

O risco de mercado é o risco de perda com relação à diminuição no valor de um instrumento financeiro ou de uma carteira devido a alterações no nível de preço de variáveis de mercado como taxas de juros, taxas de câmbio, spreads de crédito e preços de ações e commodities. Os riscos de mercado podem ser classificados por tipos de riscos com características fundamentais compartilhadas: Risco de Taxa de Juros, Risco de Spread de Crédito, Risco de Câmbio, Risco de Preço de Ação, e Risco de Preço de Commodity e Risco de Opções.

Papel do Departamento de Risco de Mercado (MRD)

O papel do Departamento de Risco de Mercado é identificar, medir, monitorar e controlar riscos gerados pelas principais atividades de negociação e formação de mercado da empresa. Essas atividades comerciais podem gerar riscos de mercado tanto em termos de negociação e quanto de não negociação. O MRD é independente das unidades de negócios que geram receita (ou seja, *front-office*).

Risco de Taxa de Juros

As principais metodologias utilizadas na mensuração do risco de taxas de juros são:

- Análise de Sensibilidades
- Value at Risk (VaR)
- Stress Value at Risk (SVaR)

Análise de Sensibilidades

O Departamento de Risco de Mercado monitora diariamente a sensibilidade da firma a mudanças nos fatores de risco presentes em suas carteiras. Esta análise faz parte do processo independente de revisão de riscos sob sua responsabilidade.

Os principais fatores de risco de taxas de juros calculados são descritos abaixo.

PV01

Mede a mudança de valor de um produto, dado um aumento de um ponto base ("*basis point*") na taxa de juros.

Pode ser calculado de forma paralela ("*parallel pv01*"), onde calculamos a sensibilidade do produto a um choque de um ponto base aplicado simultaneamente a todos os pontos da estrutura a termo de taxas de juros, ou parcial ("*partial pv01*"), onde calculamos a sensibilidade do produto a mudanças em cada ponto da estrutura a termo separadamente.

Convexidade (Gamma)

Mede a contribuição dos termos de segunda ordem em uma série que estima a sensibilidade do valor de um produto à mudanças na taxa de juros. Medidas de convexidade são calculadas para instrumentos com uma dependência não linear a estas mudanças mudanças.

Assim como no PV01, podemos calcular esta medida de risco com um choque simultâneo em toda a curva de juros ("*parallel gamma*"), ou com choques separados em cada ponto da estrutura ("*partial gamma*").

Vega

Mede a sensibilidade do valor de um produto à mudanças na volatilidade implícita das taxas de juros.

Value at Risk

VaR é um valor que quantifica o risco de uma carteira e é definido como a maior perda que esta carteira pode sofrer, com um determinado grau de confiança, e em um determinado período.

A metodologia básica utilizada pelo Morgan Stanley para o cálculo do VaR é a simulação histórica, onde mudanças nas séries de tempo dos fatores de risco são utilizadas na criação de uma distribuição não paramétrica de perdas.

O VaR consolidado para as entidades regulamentadas pelo Banco Central do Brasil é calculado diariamente.

Stress VaR

O Stress VaR é uma ferramenta desenvolvida pelo Departamento de Risco de Mercado e tem como objetivo oferecer uma medida de risco forward looking dos riscos de crédito e mercado do Morgan Stanley.

Ao contrário de testes de estresse típicos, baseados em um número pequeno de cenários, SVaR faz uso de simulações de Monte Carlo para gerar um conjunto de cenários muito maior para os fatores de risco. Esta simulação resulta em uma distribuição de perdas a partir da qual várias métricas de risco podem ser calculadas.

O modelo de SVaR simula cenários futuros para todos os riscos materiais de crédito e mercado e produz uma distribuição de possíveis perdas para um período de 1 ano. A métrica de risco extraída desta distribuição é o expected shortfall com grau de confiança de 99%.

Riscos de gap e jump-to-default, são levados em consideração pelo modelo, assim como os diferentes horizontes de liquidez (liquidity horizons) dos fatores de risco.

Estrutura de Governança

O Comitê de Risco da Firma (FRC) delegou ao MRD a responsabilidade de monitorar os níveis de risco de mercado com relação ao apetite ao risco estabelecido pela empresa. O comitê também atribuiu responsabilidade ao MRD por: capturar e reportar exposições de risco diariamente, calcular o VaR diariamente, medir os níveis de mercado com relação aos limites de risco estabelecidos, e garantir que os relatórios de risco e VaR incorporem

todos os riscos de mercado substanciais. O MRD fornece supervisão de risco independente dos riscos de mercado gerados pelas principais unidades de negócio da empresa nos seus segmentos de atuação. O MRD também revisa de forma independente os modelos de precificação desenvolvidos e utilizados pelas unidades de negócios.

Além de reportar-se à Diretoria de Gestão de Riscos Local, o grupo de Gestão de Risco de Mercado no Brasil, reporta-se ao MRD atuando de forma integrada e é responsável pela gestão de Risco de Mercado, de acordo com a resolução 3.464, para o Banco Morgan Stanley S.A. e para a Morgan Stanley Corretora de Títulos e Valores Mobiliários S/A.

A seguir, demonstramos a exposição em operações de derivativos e não derivativos do Conglomerado Financeiro Morgan Stanley, segregado por fator de risco (taxa de juros, taxa de câmbio, preço de ações e commodities) e mercado (balcão ou bolsa):

Mercado - Derivativos (R\$ Mil)									
Fator de risco	Mercado	31-dez-10		31-dez-11		31-dez-12		31-dez-13	
		Comprado	Vendido	Comprado	Vendido	Comprado	Vendido	Comprado	Vendido
Taxa de juros	Bolsa	1.658,096	-2.585,115	4.429,853	-5.062,318	963,654	-1.668,298	4.163,815	-3.346,546
	Balcão	1.378,798	-1.959,274	890,437	-2.536,032	4.255,238	-4.453,423	10.315,397	-9.912,017
	Total	3.036,894	-4.544,390	5.320,290	-7.598,350	5.218,892	-6.121,721	14.479,212	-13.258,563
Taxa de Câmbio	Bolsa	86,434	-966,721	199,856	-198,729	449,141	-257,515	426,151	-122,844
	Balcão	2.421,700	-2.151,452	3.159,953	-1.325,041	9.990,782	-10.404,994	19.623,109	-20.544,148
	Total	2.508,134	-3.118,173	3.359,809	-1.523,770	10.439,923	-10.662,509	20.049,260	-20.666,992
Preço de Ações	Bolsa	726,004	-695,731	2,891,719	-1,485,335	887,574	-545,639	2,130,142	-337,091
	Balcão	-	-	-	-	-	-	-	-
	Total	726,004	-695,731	2,891,719	-1,485,335	887,574	-545,639	2,130,142	-337,091
Preço de Mercadorias (Commodities)	Bolsa	-	-	-	-	-	-	-	-
	Balcão	-	-	-	-	104,336	(104,336)	17,918	(17,908)
	Total	-	-	-	-	104,336	(104,336)	17,918	(17,908)

Fator de risco	Mercado	31-mar-14		30-jun-14				30-set-14				31-dez-14			
		Comprado	Vendido	ON SHORE		OFF SHORE		ON SHORE		OFF SHORE		ON SHORE		OFF SHORE	
				Comprado	Vendido	Comprado	Vendido	Comprado	Vendido	Comprado	Vendido	Comprado	Vendido	Comprado	Vendido
Taxa de juros	Bolsa	5,623,746	-4,037,548	559,373	-1,263,230	-	-	955,160	-2,890,975	-	-	1,131,357	-1,620,227	-	-
	Balcão	10,793,185	-11,291,431	599,271	-2,699,780	-	-	746,868	-1,507,175	-	-	281,496	-1,125,631	-	-
	Total	16,416,931	-15,328,979	1,158,644	-3,963,010	-	-	1,702,028	-4,398,150	-	-	1,412,853	-2,745,858	-	-
Taxa de Câmbio	Bolsa	402,583	-210,627	232,037	-42,697	-	-	294,432	-47,440	-	-	330,364	-50,454	-	-
	Balcão	21,025,000	-21,131,166	2,613,579	-1,060,042	133,678	-19,825	1,487,888	-1,281,184	345,290	-17,624	1,096,873	-838,151	198,436	-12,721
	Total	21,427,583	-21,341,793	2,845,616	-1,102,739	133,678	-19,825	1,782,320	-1,328,624	345,290	-17,624	1,427,237	-888,605	198,436	-12,721
Preço de Ações	Bolsa	2,700,260	-1,087,399	384,312	-222,763	-	-	765,824	-1,084,318	-	-	909,768	-329,691	-	-
	Balcão	-	-	-	-	129,083	-5,175	-	-	323,046	-2,783	-	-	188,393	-
	Total	2,700,260	-1,087,399	384,312	-222,763	129,083	-5,175	765,824	-1,084,318	323,046	-2,783	909,768	-329,691	188,393	-
Preço de Mercadorias (Commodities)	Bolsa	-	-	-	-	-	-	-	-	-	-	-	-	-	-
	Balcão	16,862	(16,860)	14,650	-4,588	4,595	-14,650	8,763	-12,551	22,243	-14,842	8,581	-10,042	10,042	-12,721
	Total	16,862	(16,860)	14,650	-4,588	4,595	-14,650	8,763	-12,551	22,243	-14,842	8,581	-10,042	10,042	-12,721

Mercado - Não Derivativos (R\$ Mil)

Fator de risco	Mercado	31-dez-10		31-dez-11		31-dez-12		31-dez-13	
		Comprado	Vendido	Comprado	Vendido	Comprado	Vendido	Comprado	Vendido
Títulos	Bolsa	91,466	(100,164)	27,057	(1,413,295)	137,401	(366,291)	58,474	(1,793,044)
	Balcão	1,967,473	-	3,833,237	-	1,322,265	-	3,633,422	-
	Total	2,058,938	(100,164)	3,860,294	(1,413,295)	1,459,666	(366,291)	3,691,896	(1,793,044)

Fator de risco	Mercado	31-mar-14		30-jun-14				30-set-14				31-dez-14			
		Comprado	Vendido	ON SHORE		OFF SHORE		ON SHORE		OFF SHORE		ON SHORE		OFF SHORE	
		Comprado	Vendido	Comprado	Vendido	Comprado	Vendido	Comprado	Vendido	Comprado	Vendido	Comprado	Vendido	Comprado	Vendido
Taxa de juros	Bolsa	543,510	(2,186,296)	-	-	-	-	-	-	-	-	-	-	-	-
	Balcão	3,202,292	-	1,214,208	-	-	-	1,420,029	-	-	-	1,914,709	-402	-	-
	Total	3,745,802	(2,186,296)	1,214,208	-	-	-	1,420,029	-	-	-	1,914,709	-402	-	-
Preço de Ações	Bolsa	-	-	153,985	-480,845	-	-	287,061	-303,629	-	-	63,950	-830,833	-	-
	Balcão	-	-	-	-	-	-	11,178	-	-	-	-	-	-	-
	Total	-	-	153,985	-480,845	-	-	298,239	-303,629	-	-	63,950	-830,833	-	-

Risco de Crédito

O Conglomerado Morgan Stanley entende ser de extrema relevância assegurar o entendimento e a confiança na qualidade do gerenciamento do Risco de Crédito através da comunicação para a alta administração em Nova Iorque, no Brasil e partes interessadas (incluindo acionistas, agências de classificação de risco de crédito, contrapartes e órgãos reguladores globalmente). Assim, o Departamento de Gestão de Risco de Crédito no Brasil foi estruturado de forma que a alta administração em Nova Iorque e no Brasil tenham bom entendimento a cerca das políticas, responsabilidades e ações do Departamento no Brasil.

As principais responsabilidades do Departamento de Gestão de Risco de Crédito consistem em avaliar, classificar e definir limites às contrapartes do Conglomerado, além de monitorar e gerenciar riscos decorrentes das exposições existentes que estão relacionadas a operações de empréstimos e financiamento, bem como aos demais instrumentos financeiros.

Risco de Crédito refere-se ao risco de perda decorrente quando um devedor ou contraparte não cumpre suas obrigações financeiras. A Morgan Stanley incorre em exposição de risco de crédito para instituições e investidores sofisticados (*Institutional Securities*). No Brasil, este risco pode surgir de uma variedade de atividades, incluindo, mas não limitado a, celebrar contratos de swap ou outros derivativos em que as contrapartes têm obrigações para realizar pagamentos ao Morgan Stanley; estender crédito a clientes através de compromissos de empréstimos e depositar margem e/ou colateral para câmaras de compensação, bolsas de valores e de mercadoria e futuros, bancos, corretoras e outras contrapartes financeiras.

Estrutura de Governança e de Gerenciamento de Risco de Crédito

A Morgan Stanley possui uma Estrutura de Gerenciamento de Risco de Crédito Global que reflete o que cada um dos seus negócios gera de Riscos de Crédito, e o Departamento de Gestão de Risco de Crédito Global estabelece as práticas globais para avaliar, monitorar e controlar a exposição de crédito dentro e entre segmentos de negócios. A Morgan Stanley utiliza uma Estrutura de Limites de Crédito global e abrangente como uma das principais ferramentas utilizadas para avaliar e gerenciar níveis de risco de crédito em toda a Morgan Stanley. A Estrutura de Limites de Crédito é calibrada considerando a tolerância de risco da Morgan Stanley e possui limites globais de concentração de portfólio por país, por indústria, por tipo de produto e por contraparte. O Departamento de Gestão de Risco de Crédito é responsável por garantir a transparência dos riscos de crédito relevantes, assegurar o cumprimento dos limites estabelecidos, aprovar as extensões materiais de crédito e adereçar concentrações de riscos para a autoridade sênior apropriada. A exposição de risco de crédito é gerenciada por profissionais de crédito e por comitês do Departamento de Gestão de Risco de Crédito e através de vários comitês de risco, os quais incluem membros do Departamento de Gestão de Risco de Crédito. O Departamento de Gestão de Risco de Crédito também trabalha conjuntamente com o Departamento de Risco de Mercado e unidades de negócio para monitorar as exposições de risco.

Contratos de derivativos

No curso normal dos negócios, o Morgan Stanley é parte de uma variedade de contratos de derivativos relacionados a instrumentos financeiros e commodities. O Morgan Stanley utiliza estes instrumentos para *trading* e *hedging*, bem como para o gerenciamento de ativos e passivos. Estes instrumentos geralmente representam compromissos futuros de swap de juros, moedas, ou compra ou venda de commodities e outros instrumentos financeiros em termos e datas futuras específicas. Muitos desses produtos possuem vencimentos que não ultrapassam um ano, embora os swaps e as opções normalmente possuam prazos mais longos.

O Morgan Stanley incorre em risco de crédito uma vez que atua no mercado de balcão de derivativos. O risco de crédito relacionado aos instrumentos de derivativos ocorre caso uma contraparte não cumpra os termos do contrato. A exposição de risco de crédito da Morgan Stanley em qualquer momento é representada pelo valor justo dos contratos de derivativos reportados como ativos, líquidos de posições de caixa recebidas como colateral. O valor justo dos derivativos representa a quantia pelo qual o derivativo pode ser realizado em uma transação entre os participantes no mercado. Mudanças futuras nas taxas de juros, taxas de câmbio de moedas estrangeiras, ou os valores justos dos instrumentos financeiros, commodities ou índices atrelados a esses contratos podem resultar em liquidações em dinheiro que excedam o valor justo reconhecido nas Demonstrações Financeiras.

Além do controle e do gerenciamento de riscos de crédito referenciados ao valor justo atual do instrumento de derivativos, o Morgan Stanley controla e gerencia exposições de crédito relacionadas à exposição potencial. Exposição potencial é uma estimativa da exposição, dentro de um nível de confiança especificado, que pode se tornar exposição real ao longo do tempo com base em movimentos de mercado.

Adicionalmente às atividades mencionadas anteriormente, há outros riscos de créditos gerenciados pelo Departamento de Gestão de Risco de Crédito e as várias áreas de negócio do segmento de *Institutional Securities*. O Morgan Stanley incorre em risco de crédito através das transações de margens e colateral com as câmaras de compensação, bolsas de valores e mercadorias, bancos e outras contrapartes financeiras. Além disso, um grupo de gerenciamento de colateral dentro do Departamento de Operações monitora as posições de colateral em relação aos níveis requeridos e é responsável pela administração da função de colateral.

O valor de notional dos contratos com risco de crédito de contraparte estão demonstrados abaixo:

VALOR NOCIONAL - CONTRATOS - RISCO DE CRÉDITO DE CONTRAPARTE - CONGLOMERADO - R\$ mil				
	31-dez-10	31-dez-11	31-dez-12	31-dez-13
Operações com Câmaras de Liquidação e Compensação	-	60,333	-	-
Depósitos Interfinanceiros	-	-	38,169	28,066
Aplicações em Moedas Estrangeiras	-	-	922,487	2,858,699
Outros Títulos e Valores Mobiliários	-	-	98,504	161,462
Instrumentos Financeiros Derivativos	7,992,103	10,154,081	23,581,627	35,100,965
Valores a Receber	2,677	396	1	9,389
Operações a Liquidar de Compra de Moeda Estrangeira - Mercado a Vista	-	-	-	164,927
Operações a Liquidar de Venda de Moeda Estrangeira - Mercado a Vista	-	-	74,327	161,406
Operações a Liquidar de Venda de Títulos e Valores Mobiliários - Mercado a Vista	474,877	236,783	321,615	872,825
Margens Oferecidas em garantia	84,318	6,563,760	6,035,796	6,840,460
	31-mar-14	30-jun-14	30-set-14	31-dez-14
Operações com Câmaras de Liquidação e Compensação	-	2,290,200	147,004	-
Depósitos Interfinanceiros	24,421	9,034	25,276	44,179
Aplicações em Moedas Estrangeiras	2,231,473	3,278,609	2,550,645	2,738,882
Outros Títulos e Valores Mobiliários	691,582	34,906	11,246	5,581
Instrumentos Financeiros Derivativos	35,912,144	32,509,616	32,807,895	35,353,422
Valores a Receber	25,336	74,476	63,156	51,569
Operações a Liquidar de Compra de Moeda Estrangeira - Mercado a Vista	325,263	211,933	62,044	12,181
Operações a Liquidar de Venda de Moeda Estrangeira - Mercado a Vista	395,157	149,527	20,649	38,001
Operações a Liquidar de Venda de Títulos e Valores Mobiliários - Mercado a Vista	1,298,685	312,916	781,766	539,076
Margens Oferecidas em garantia	9,134,442	5,565,640	6,051,117	7,405,049

PARCELA DO RISCO DE CRÉDITO SEGMENTADA POR FPR - CONGLOMERADO - R\$ mil

	31-dez-10	31-dez-11	31-dez-12	31-dez-13
Fator de Ponderação - 2%	-	-	-	2,394
Instrumentos Financeiros Derivativos (contraparte Clearing House)	-	-	-	2,362
Operações a Liquidar de Compra de Moeda Estrangeira - Mercado a Vista (contraparte Clearing House)	-	-	-	-
Operações a Liquidar de Venda em Moeda Estrangeira no Mercado à vista (contraparte Clearing House)	-	-	-	32
Fator de Ponderação - 20%	-	-	-	3,241,338
Aplicações em Moeda Estrangeira	-	-	-	2,858,699
Operações a Liquidar de Venda de Títulos e Valores Mobiliários - Mercado a Vista	-	-	-	382,639
Fator de Ponderação - 50%	-	-	1,034,983	355,333
Operações com Câmaras de Liquidação e Compensação	-	-	-	-
Depósitos Interfinanceiros	-	-	38,169	29,000
Aplicações em Moedas Estrangeiras	-	-	922,487	-
Operações a Liquidar de Venda de Moeda Estrangeira - Mercado a Vista	-	-	74,327	161,406
Operações a Liquidar de Compra de Moeda Estrangeira - Mercado a Vista	-	-	-	164,927
Fator de Ponderação - 100%	908,411	538,498	1,013,795	1,663,308
Outros Títulos e Valores Mobiliários (Ações)	-	-	-	-
Outros Títulos e Valores Mobiliários	-	-	98,504	161,462
Instrumentos Financeiros Derivativos	430,857	301,319	593,675	1,002,271
Valores a Receber	2,677	396	1	9,389
Operações a Liquidar de Venda de Títulos e Valores Mobiliários - Mercado a Vista	474,877	236,783	321,615	490,186

	31-mar-14	30-jun-14	30-set-14	31-dez-14
Fator de Ponderação - 2%	5,995	116,029	177,717	87,737
Instrumentos Financeiros Derivativos (contraparte Clearing House)	5,909	110,841	176,247	87,737
Operações a Liquidar de Compra de Moeda Estrangeira - Mercado a Vista (contraparte Clearing House)	59	1,101	490	-
Operações a Liquidar de Venda em Moeda Estrangeira no Mercado à vista (contraparte Clearing House)	27	4,087	980	-
Fator de Ponderação - 20%	2,251,032	3,394,996	2,552,804	2,738,882
Aplicações em Moeda Estrangeira	2,231,473	3,376,476	2,550,645	2,738,882
Operações a Liquidar de Venda de Títulos e Valores Mobiliários - Mercado a Vista	19,559	18,520	2,159	-
Fator de Ponderação - 50%	314,687	13,243	27,979	45,466
Depósitos Interfinanceiros	24,421	9,629	26,173	44,964
Operações a Liquidar de Venda de Moeda Estrangeira - Mercado a Vista	259,115	1,495	1,186	380
Operações a Liquidar de Compra de Moeda Estrangeira - Mercado a Vista	31,151	2,119	620	122
Fator de Ponderação - 100%	3,226,893	1,093,821	1,972,816	1,955,813
Outros Títulos e Valores Mobiliários	691,582	34,906	11,246	5,581
Instrumentos Financeiros Derivativos	1,230,849	965,664	1,873,961	1,844,914
Valores a Receber	25,336	74,476	63,156	51,569
Operações a Liquidar de Venda de Títulos e Valores Mobiliários - Mercado a Vista	1,279,126	18,775	24,453	53,749

Análise de risco de crédito

O Gerenciamento do risco de crédito realiza-se com foco na transação, na contraparte e no portfólio. A fim de proteger a Morgan Stanley contra perdas resultantes dessas atividades, o Departamento de Gestão de Risco de Crédito garante que as operações de empréstimos e as exposições de derivativos sejam analisadas, que as avaliações de

crédito das contrapartes e tomadores sejam revisadas regularmente e que as exposições de crédito sejam ativamente monitoradas e gerenciadas. O Departamento de Gestão de Risco

de Crédito atribui *ratings* de crédito para contrapartes e tomadores, que refletem uma avaliação da probabilidade de inadimplemento de uma contraparte e/ou tomador.

Adicionalmente, o Departamento de Gestão de Risco de Crédito avalia a posição relativa da obrigação de um determinado tomador na estrutura de capital do cliente e a perspectiva de recuperação, além do colateral (se aplicável) e outros elementos estruturais da transação em particular.

Redução do risco

O Morgan Stanley pode decidir atenuar o risco de crédito de suas operações de derivativos de várias maneiras. Na transação, o Morgan Stanley pode decidir reduzir os riscos através do gerenciamento de elementos principais de risco tais como volume, prazo, restrições financeiras (*covenants*), subordinação e garantias.

O Morgan Stanley protege a sua exposição à derivativos através de vários instrumentos financeiros que podem incluir uma contraparte individual, um portfólio ou derivativos de crédito estruturados.

Nos contratos de derivativos, o Morgan Stanley geralmente assina contratos com acordos de compensação da exposição das operações e acordos de garantia com as contrapartes. Esses contratos proporcionam ao Morgan Stanley a capacidade de compensar os direitos e obrigações de uma contraparte, solicitar garantias adicionais quando necessário ou liquidar a garantia num evento de inadimplência.

Risco de Liquidez

Definição de Risco de Liquidez

Risco de liquidez se refere à impossibilidade de financiamento das operações em função da perda de acesso a recursos e aos mercados de capitais ou à dificuldade de liquidação de ativos. O Risco de Liquidez também engloba a impossibilidade de liquidação de obrigações potencialmente causando problemas na continuidade de negócio ou danos reputacionais que venham a comprometer a viabilidade da companhia.

Estrutura de Governança

A política de liquidez é definida em linha com as políticas globais determinadas pela matriz.

Na matriz, a Diretoria delegou responsabilidades ao Comitê de Risco (FRC), que é composto por Gerentes Seniores da empresa, para definirem as políticas de liquidez e as

informarem para o Comitê do ALCO e todas as Tesourarias Corporativas da empresa. O ALCO deve rever e aprovar o plano anualmente, assim como a Diretoria da empresa.

No Brasil, as diretrizes da Política ALCO são utilizadas pela Tesouraria Corporativa para definir práticas com foco específico no gerenciamento do risco de liquidez para o Banco Morgan Stanley S.A. e Morgan Stanley CTVM S.A., levando em conta a Resolução 2804 do Conselho Monetário Nacional (“CMN”), de 21 de dezembro de 2000.

Risco Operacional

A Política Global de Gerenciamento de Riscos Operacionais e seus procedimentos definem conceitos, estabelecem as diretrizes, metodologias e ferramentas a serem aplicadas no Banco de acordo com sua natureza, tamanho e complexidade dos seus produtos, serviços, atividades e processos.

Definição de Risco Operacional

Risco Operacional é definido como risco de perda ou danos reputacionais ao Morgan Stanley, resultante de falha ou inadequação de processos, pessoas e sistemas ou de eventos externos. Essa definição inclui o risco legal e exclui o risco estratégico.

Estrutura de Governança e de Gerenciamento de Risco Operacional

A estrutura de gerenciamento de risco operacional local é composta por:

- Comitê de Riscos Brasil, composto pelos membros do Comitê Executivo do Conglomerado;
- Comitê de Gerenciamento de Risco Operacional Brasil, composto pelas áreas de negócio e de suporte do Conglomerado;
- Departamento de Risco Operacional, se reportando ao Chef Risk Officer (CRO) do Conglomerado, e ao Departamento de Risco Operacional de Nova Iorque;
- Unidades de Negócio e de Suporte, como responsáveis primários pelo gerenciamento de riscos operacionais, e
- Coordenadores de Risco Operacional: cada área ou departamento possui um ponto focal para reporte e atendimento das questões relacionadas a risco operacional.

Principais Atribuições do Departamento são:

- Supervisionar, analisar e monitorar o risco operacional no Conglomerado;
- Produzir e apresentar análise de riscos e relatórios para informação da alta administração do Conglomerado e dos Comitês;
- Validar e verificar a efetividade da estrutura de gerenciamento de risco operacional estabelecida na Política Global de Risco Operacional;
- Dar suporte as áreas nos procedimentos de Auto-Avaliação de Riscos e Controles, de Captura de Incidentes de Risco Operacional, de Captura dos “Issues” e Planos

de Ação. Monitorar e reportar sobre a qualidade, tempestividade e completa aderência nesses procedimentos;

- Desenvolver e manter ferramentas de suporte para a gestão de risco operacional;
- Fornecer treinamentos e conscientização de risco operacional e também sobre a política, e
- Fornecer mecanismos de reporte para possibilitar o monitoramento sobre as políticas e procedimentos relacionados.

Procedimentos e Atividades de Gerenciamento de Risco Operacional

O departamento de risco operacional implementou procedimentos para identificação, avaliação, monitoramento, controle e mitigação de riscos operacionais:

- Avaliação de Riscos: é o processo para determinar o nível de risco do banco e identificar riscos que requerem ações. Uma das ferramentas utilizadas para a avaliação de risco é a execução do processo de Auto-Avaliação de Riscos e Controles pelas áreas de negócio e de suporte.
- Incidentes de Risco Operacional: é o processo de captura e reporte dos incidentes internos de risco operacional ocorridos ou que impactaram as áreas. O Conglomerado mantém um repositório dessas informações para coleta dos dados, seja quantitativos ou qualitativos.
- Ações Corretivas: quando um risco operacional identificado está acima do nível aceito pelo Conglomerado, as áreas responsáveis identificam, se aplicável, uma ação corretiva para redução do nível de risco. O Conglomerado possui uma ferramenta para monitoramento de potenciais riscos operacionais e seus planos de ação.
- Mensuração e Reporte de Riscos: O departamento de risco operacional independentemente, avalia, mede e monitora os riscos operacionais do Conglomerado e fornece relatórios de risco para a Diretoria do Conglomerado, Comitês e Grupos de Supervisão. Os relatórios podem apresentar o perfil de risco do Conglomerado, incidentes e perdas operacionais ocorridas no período, pontos de atenção significativos no período, status de planos de ação, situação dos indicadores, quando aplicável, e escala as questões relevantes.

Metodologia de Mensuração de Capital referente a Parcela de Risco Operacional

O Conglomerado no Brasil optou pela Abordagem do Indicador Básico (BIA), que corresponde ao modelo mais simplificado para o cálculo de alocação de capital referente a parcela de risco operacional.

GESTÃO DE CAPITAL

O processo de gestão de capital do Morgan Stanley cabe, primordialmente, ao grupo chamado de "*Capital Planning Group*", parte da Tesouraria Corporativa Global, responsável pelo gerenciamento de Capital a longo prazo, estabelecimento de políticas de acompanhamento e alocação de capital para as áreas de negócios, a estrutura de capital, dividendos e recompra de ações. A área promove o uso ideal de capital, buscando assegurar o cumprimento de requerimentos regulatórios, de agências de "*rating*" ou internos de níveis de capital. O grupo também é responsável pelo gerenciamento de capital nas entidades legais, incluindo a estrutura de capital das subsidiárias, o pagamento de dividendos e aumentos de capital, bem como o desenvolvimento do Plano de Capital Anual do Morgan Stanley.

A formalização do planejamento de capital se dá através de um processo chamado "*Internal Capital Adequacy Assesment Process*" apresentado ao "*Board of Directors*" do Morgan Stanley nos Estados Unidos. Este processo é responsável por monitorar o nível corrente de capital e efetuar o planejamento de capital das empresas através das projeções de crescimento das áreas de negócio e seus impactos no capital requerido. A política "*Internal Capital Adequacy Assesment Process*" determina que o grupo monitore o capital tanto da matriz como de suas subsidiárias.

No Brasil, a Tesouraria Corporativa local que se reporta à Tesouraria Corportiva Global, é responsável por prover o comitê do ALCO (*Assets and Liability Committe*) de informações necessárias ao acompanhamento e planejamento do Capital das empresas locais a fim de que este possa assegurar que a instituição mantém capital compatível com o risco de suas atividades, representado pelo Patrimônio de Referência Exigido (PRE) conforme determinado pelo Banco Central do Brasil e pelo risco das exposições à eventuais posições não incluídas na carteira de negociação.

Suficiência de Capital

A suficiência de capital do Conglomerado Morgan Stanley é demonstrada mediante a apuração do Índice de Basiléia que neste período foi de 25,76% e para os Índices de Capital Principal e Patrimônio de Referência Nível I apresentou também 25,76% no período. Em termos de margem, o montante atingido foi de R\$ 1,14 milhões, o que demonstra uma sólida base de capital para assegurar o desenvolvimento das atividades do Conglomerado.

O Conglomerado Morgan Stanley não possui nenhum instrumento financeiro, o qual necessite de divulgação do Anexo 2 da Circular 3.678.

Informações sobre o Patrimônio de Referência

Cálculo do Patrimônio de Referência:

DETALHAMENTO DO PATRIMÔNIO DE REFERÊNCIA - CONGLOMERADO - R\$ mil				
	31-dez-10	31-dez-11	31-dez-12	31-dez-13
Patrimônio de Referência	1,300,874	1,515,982	1,616,809	1,761,372
Patrimônio de Referência - Nível I	<u>1,300,298</u>	<u>1,515,422</u>	<u>1,615,696</u>	<u>1,761,372</u>
Patrimônio Líquido	1,308,808	1,522,754	1,622,420	1,796,683
Redução dos Ativos Diferidos	-7,934	-6,772	-5,611	-4,450
Ganhos/perdas de ajustes a valor de mercado de TVM Disp. para Venda	-576	-560	-1,113	-189
Patrimônio de Referência - Nível II	<u>576</u>	<u>560</u>	<u>1,113</u>	<u>-</u>
Adição de Ganhos/perdas de ajustes a valor de mercado de TVM Disp. para Venda	576	560	1,113	-
Deduções do Patrimônio de Referência Nível I	-	-	-	<u>-30,672</u>
Ações emitidas por Instituições Financeiras e autorizadas a funcionar pelo BACEN.	-	-	-	-30,672

	31-mar-14	30-jun-14	30-set-14	31-dez-14
Patrimônio de Referência	1,778,940	1,906,623	1,880,830	1,989,514
Patrimônio de Referência - Nível I	<u>1,778,940</u>	<u>1,906,623</u>	<u>1,880,830</u>	<u>1,989,514</u>
Patrimônio Líquido	1,842,192	1,946,333	2,001,906	2,001,537
Redução dos Ativos Diferidos	-4,160	-3,870	-3,579	-3,289
Ganhos/perdas de ajustes a valor de mercado de TVM Disp. para Venda	-	-	-	-
Patrimônio de Referência - Nível II	<u>-</u>	<u>-</u>	<u>-</u>	<u>-</u>
Adição de Ganhos/perdas de ajustes a valor de mercado de TVM Disp. para Venda	-	-	-	-
Deduções do Patrimônio de Referência Nível I	<u>-59,092</u>	<u>-35,840</u>	<u>-117,497</u>	<u>-8,734</u>
Ações emitidas por Instituições Financeiras e autorizadas a funcionar pelo BACEN.	-59,092	-35,840	-117,497	-8,734

DETALHAMENTO DA PARCELA - RWAmPad - CONGLOMERADO - R\$ mil

	31-dez-10	31-dez-11	31-dez-12	31-dez-13
Valor da RWA para Risco de Mercado (RWAmPad)	<u>1,295,182</u>	<u>3,230,500</u>	<u>3,779,064</u>	<u>4,398,028</u>
Taxa de Juros Pre Fixada em Real (RWAjur1)	73,109	78,709	285,900	428,364
Taxa de Juros de Cupom de Moeda Estrangeira (RWAjur2)	417,327	273,491	1,026,691	710,673
Taxa de Juros de Cupom de Índice de Preços (RWAjur3)	-	-	-	12,855
Taxa de Cupom de Juros (RWAjur4)	-	-	-	-
Preço de Ações (RWAacs)	36,255	181,827	54,291	109,218
Preço de Mercadorias (RWAcom)	-	-	40,173	9,791
Exposição em Ouro, Moeda Estrangeira e Câmbio	768,491	2,696,473	2,372,009	3,127,127

	31-mar-14	30-jun-14	30-set-14	31-dez-14
Valor da RWA para Risco de Mercado (RWAmPad)	<u>2,179,862</u>	<u>1,948,045</u>	<u>1,441,809</u>	<u>1,406,464</u>
Taxa de Juros Pre Fixada em Real (RWAjur1)	520,191	469,127	451,245	409,400
Taxa de Juros de Cupom de Moeda Estrangeira (RWAjur2)	858,691	607,555	370,555	545,864
Taxa de Juros de Cupom de Índice de Preços (RWAjur3)	10,655	8,518	43,145	1,709
Taxa de Cupom de Juros (RWAjur4)	-	-	-	-
Preço de Ações (RWAacs)	235,500	263,082	229,873	335,782
Preço de Mercadorias (RWAcom)	9,245	10,536	17,482	13,327
Exposição em Ouro, Moeda Estrangeira e Câmbio	545,580	589,227	329,509	100,382

PARCELA - RWAopad - CONGLOMERADO - R\$ mil

	31-dez-10	31-dez-11	31-dez-12	31-dez-13
Valor da RWA para Risco Operacional (RWAopad)	<u>512,282</u>	<u>571,845</u>	<u>685,773</u>	<u>648,962</u>

	31-mar-14	30-jun-14	30-set-14	31-dez-14
Valor da RWA para Risco Operacional (RWAopad)	<u>659,151</u>	<u>659,151</u>	<u>712,357</u>	<u>712,357</u>

A seguir, detalhamos a apuração da exigibilidade do patrimônio de referência do conglomerado financeiro Morgan Stanley:

APURAÇÃO DE EXIGIBILIDADE DO PATRIMÔNIO DE REFERÊNCIA - CONGLOMERADO - R\$ mil

	31-dez-10	31-dez-11	31-dez-12	31-dez-13
Valor Total dos Ativos Ponderados por Risco (RWA)	3,856,972	6,305,598	8,537,396	9,614,276
Patrimônio Mínimo de Referência Exigido para o RWA (PRE)	424,267	693,616	939,114	1,057,570
Patrimônio Mínimo de Referência do Conglomerado (PR)	1,300,874	1,515,982	1,616,809	1,761,372
Valor de Margem do Patrimônio de Referência	876,607	822,366	677,695	703,802
Capital Principal	-	-	-	1,761,372
Patrimônio de Referência Nível I	-	-	-	1,761,372
Índice de Capital Principal	-	-	-	18.32%
Índice de Patrimônio de Referência Nível I	-	-	-	18.32%
Índice de Basileia	33.73%	24.04%	18.94%	18.32%

	31-mar-14	30-jun-14	30-set-14	31-dez-14
Valor Total dos Ativos Ponderados por Risco (RWA)	6,078,925	7,273,449	7,743,589	7,721,963
Patrimônio Mínimo de Referência Exigido para o RWA (PRE)	668,682	800,079	851,795	849,416
Patrimônio Mínimo de Referência do Conglomerado (PR)	1,778,940	1,906,623	1,880,830	1,989,514
Valor de Margem do Patrimônio de Referência	1,110,258	1,106,544	1,029,035	1,140,098
Capital Principal	1,778,940	1,906,623	1,880,830	1,989,514
Patrimônio de Referência Nível I	1,778,940	1,906,623	1,880,830	1,989,514
Índice de Capital Principal	29.26%	26.21%	24.29%	25.76%
Índice de Patrimônio de Referência Nível I	29.26%	26.21%	24.29%	25.76%
Índice de Basileia	29.26%	26.21%	24.29%	25.76%

Circular 3678 - Anexo I

Composição do Patrimônio de Referência (PR) e informações sobre a adequação do PR

Data-Base: 31/12/2014

Número da linha	Capital Principal: instrumentos e reservas	Valor (R\$ mil)	Valor sujeito a tratamento transitório (R\$ mil) ⁽¹⁾
1	Instrumentos Elegíveis ao Capital Principal	1,174,470	
2	Reservas de lucros	811,921	
3	Outras receitas e outras reservas	15,146	
4	<i>Instrumentos autorizados a compor o Capital Principal antes da entrada em vigor da Resolução nº 4.192, de 2013</i>		
5	Participação de não controladores em subsidiárias integrantes do conglomerado, não dedutível do Capital Principal	-	
6	Capital Principal antes dos ajustes prudenciais	2,001,537	
Número da linha	Capital Principal: ajustes prudenciais	Valor (R\$ mil)	Valor sujeito a tratamento transitório (R\$ mil) ⁽¹⁾
7	Ajustes prudenciais relativos a apreçamento de instrumentos financeiros	-	
8	Ágios pagos na aquisição de investimentos com fundamento em expectativa de rentabilidade futura	-	
9	Ativos intangíveis	-	
10	Créditos tributários decorrentes de prejuízos fiscais e de base negativa de Contribuição Social sobre o Lucro Líquido e os originados dessa contribuição relativos a períodos de apuração encerrados até 31 de dezembro de 1998	-	
11	Ajustes relativos ao valor de mercado dos instrumentos financeiros derivativos utilizados para hedge de fluxo de caixa de itens protegidos que não tenham seus ajustes de marcação a mercado registrados contabilmente.	-	
12	Diferença a menor entre o valor provisionado e a perda esperada para instituições que usam IRB	-	
13	Ganhos resultantes de operações de securitização		
14	Ganhos ou perdas advindos do impacto de mudanças no risco de crédito da instituição na avaliação a valor justo de itens do passivo		
15	Ativos atuariais relacionados a fundos de pensão de benefício definido	-	
16	Ações ou outros instrumentos de emissão própria autorizados a compor o Capital Principal, adquiridos diretamente, indiretamente ou de forma sintética	-	
17	Investimentos cruzados em instrumentos elegíveis ao Capital Principal		
18	Valor agregado das participações inferiores a 10% do capital social de instituições autorizadas a funcionar pelo Banco Central do Brasil e de instituições financeiras no exterior não consolidadas, de empresas assemelhadas a instituições financeiras não consolidadas, de sociedades seguradoras, resseguradoras, de capitalização e de entidades abertas de previdência complementar, que exceda 10% do valor do Capital Principal, desconsiderando deduções específicas	-	
19	Participações superiores a 10% do capital social de instituições financeiras autorizadas a funcionar pelo Banco Central do Brasil e de instituições financeiras no exterior não consolidadas, de empresas assemelhadas a instituições financeiras não consolidadas, de sociedades seguradoras, resseguradoras, de capitalização e de entidades abertas de previdência complementar	-	
20	Mortgage servicing rights		
21	Créditos tributários decorrentes de diferenças temporárias que dependam de geração de lucros ou receitas tributáveis futuras para sua realização, acima do limite de 10% do Capital Principal, desconsiderando deduções específicas	-	
22	Valor que excede a 15% do Capital Principal	-	
23	do qual: oriundo de participações no capital social de instituições autorizadas a funcionar pelo Banco Central do Brasil e de instituições financeiras no exterior não consolidadas, no capital de empresas assemelhadas a instituições financeiras que não sejam consolidadas, de sociedades seguradoras, resseguradoras, de capitalização e de entidades abertas de previdência complementar	-	
24	do qual: oriundo de direitos por serviços de hipoteca		
25	do qual: oriundo de créditos tributários decorrentes de diferenças temporárias que dependam de geração de lucros ou receitas tributáveis futuras para sua realização	-	
26	Ajustes regulatórios nacionais	12,023	
26.a	Ativos permanentes diferidos	3,289	
26.b	Investimento em dependências, instituições financeiras controladas no exterior ou entidades não financeiras que componham o conglomerado, em relação às quais o Banco Central do Brasil não tenha acesso a informações, dados e documentos	-	
26.c	Instrumentos de captação elegíveis ao Capital Principal emitidos por instituições autorizadas a funcionar pelo Banco Central do Brasil ou por instituições financeiras no exterior, que não componham o conglomerado	8,734	
26.d	Aumento de capital social não autorizado	-	
26.e	Excedente ao valor ajustado de Capital Principal	-	
26.f	Depósito para suprir deficiência de capital	-	
26.g	Montante dos ativos intangíveis constituídos antes da entrada em vigor da Resolução nº 4.192, de 2013	-	
26.h	Excesso dos recursos aplicados no Ativo Permanente	-	
26.i	Destaque do PR	-	
26.j	Outras diferenças residuais relativas à metodologia de apuração do Capital Principal para fins regulatórios	-	
27	Ajustes regulatórios aplicados ao Capital Principal em função de insuficiência do Capital Complementar e de Nível II para cobrir deduções	-	
28	Total de deduções regulatórias ao Capital Principal	12,023	
29	Capital Principal	1,989,514	

Número da linha	Capital Complementar: instrumentos	Valor (R\$ mil)	Valor sujeito a tratamento transitório (R\$ mil) ⁽¹⁾
30	Instrumentos elegíveis ao Capital Complementar	-	
31	dos quais: classificados como capital social conforme as regras contábeis	-	
32	dos quais: classificados como passivo conforme as regras contábeis	-	
33	Instrumentos autorizados a compor o Capital Complementar antes da entrada em vigor da Resolução nº 4.192, de 2013	-	
34	Participação de não controladores em subsidiárias integrantes do conglomerado, não dedutível do Capital Complementar	-	
35	dos quais: instrumentos emitidos por subsidiárias antes da entrada em vigor da Resolução nº 4.192, de 2013	-	
36	Capital Complementar antes das deduções regulatórias	-	
Número da linha	Capital Complementar: deduções regulatórias	Valor (R\$ mil)	Valor sujeito a tratamento transitório (R\$ mil) ⁽¹⁾
37	Ações ou outros instrumentos de emissão própria, autorizados a compor o Capital Complementar, adquiridos diretamente, indiretamente ou de forma sintética	-	
38	Investimentos cruzados em instrumentos elegíveis ao capital complementar		
39	Valor agregado dos investimentos inferiores a 10% do capital social de instituições autorizadas a funcionar pelo Banco Central do Brasil ou de instituições financeiras no exterior que não componham o conglomerado e que exceda 10% do valor do Capital Complementar	-	
40	Investimentos superiores a 10% do capital social de instituições autorizadas a funcionar pelo Banco Central do Brasil ou de instituições financeiras no exterior, que não componham o conglomerado	-	
41	Ajustes regulatórios nacionais	-	
41.a	Instrumentos de captação elegíveis ao Capital Complementar emitidos por instituições autorizadas a funcionar pelo Banco Central do Brasil ou por instituições financeiras no exterior, que não componham o conglomerado, considerando o montante inferior a 10% do valor do Capital Complementar	-	
41.b	Participação de não controladores no Capital Complementar	-	
41.c	Outras diferenças residuais relativas à metodologia de apuração do Capital Complementar para fins regulatórios	-	
42	Ajustes regulatórios aplicados ao Capital Complementar em função de insuficiência do Nível II para cobrir deduções	-	
43	Total de deduções regulatórias ao Capital Complementar	-	
44	Capital Complementar	-	
45	Nível I	1,989,514	
Número da linha	Nível II: instrumentos	Valor (R\$ mil)	Valor sujeito a tratamento transitório (R\$ mil) ⁽¹⁾
46	Instrumentos elegíveis ao Nível II	-	
47	Instrumentos autorizados a compor o Nível II antes da entrada em vigor da Resolução nº 4.192, de 2013	-	
48	Participação de não controladores em subsidiárias integrantes do conglomerado, não dedutível do Nível II	-	
49	dos quais: instrumentos emitidos por subsidiárias antes da entrada em vigor da Resolução nº 4.192, de 2013	-	
50	Excesso de provisões em relação à perda esperada no IRB	-	
51	Nível II antes das deduções regulatórias	-	
Número da linha	Nível II: deduções regulatórias	Valor (R\$ mil)	Valor sujeito a tratamento transitório (R\$ mil) ⁽¹⁾
52	Ações ou outros instrumentos de emissão própria, autorizados a compor o Nível II, adquiridos diretamente, indiretamente ou de forma sintética	-	
53	Investimentos cruzados em instrumentos elegíveis ao Nível II		
54	Valor agregado das participações inferiores a 10% do capital social de instituições autorizadas a funcionar pelo Banco Central do Brasil ou de instituições financeiras no exterior, que não componham o conglomerado	-	
55	Investimentos superiores a 10% do capital social de instituições autorizadas a funcionar pelo Banco Central do Brasil ou de instituições financeiras no exterior, que não componham o conglomerado	-	
56	Ajustes regulatórios nacionais	-	
56.a	Instrumentos de captação elegíveis ao Nível II emitidos por instituições autorizadas a funcionar pelo Banco Central do Brasil ou por instituições financeiras no exterior, que não componham o conglomerado	-	
56.b	Participação de não controladores no Nível II	-	
56.c	Outras diferenças residuais relativas à metodologia de apuração do Nível II para fins regulatórios	-	
57	Total de deduções regulatórias ao Nível II	-	
58	Nível II	-	
59	Patrimônio de Referência (Nível I + Nível II)	1,989,514	
60	Total de ativos ponderados pelo risco	7,721,963	

Número da linha	Índices de Basileia e Adicional de Capital Principal	%	
61	Índice de Capital Principal (ICP)	25.76	
62	Índice de Nível I (IN1)	25.76	
63	Índice de Basileia (IB)	25.76	
64	Valor total de Capital Principal demandado especificamente para a instituição (% dos RWA)	4.50	
65	do qual: adicional para conservação de capital	-	
66	do qual: adicional contracíclico	-	
67	do qual: adicional para instituições sistemicamente importantes em nível global (G-SIB)		
68	Montante de Capital Principal alocado para suprir os valores demandados de Adicional de Capital Principal (% dos RWA)	-	
Número da linha	Mínimos Nacionais	%	
69	Índice de Capital Principal (ICP), se diferente do estabelecido em Basileia III		
70	Índice de Nível I (IN1), se diferente do estabelecido em Basileia III	5.50	
71	Índice de Basileia (IB), se diferente do estabelecido em Basileia III	11.00	
Número da linha	Valores abaixo do limite para dedução (não ponderados pelo risco)	Valor (R\$ mil)	Valor sujeito a tratamento transitório (R\$ mil) ⁽¹⁾
72	Valor agregado das participações inferiores a 10% do capital social de empresas assemelhadas a instituições financeiras não consolidadas, de sociedades seguradoras, resseguradoras, de capitalização e de entidades abertas de previdência complementar	0	
73	Participações superiores a 10% do capital social de empresas assemelhadas a instituições financeiras não consolidadas, de sociedades seguradoras, resseguradoras, de capitalização e de entidades abertas de previdência complementar	0	
74	Mortgage servicing rights		
75	Créditos tributários decorrentes de diferenças temporárias, não deduzidos do Capital Principal	83,895	
Número da linha	Limites à inclusão de provisões no Nível II	Valor (R\$ mil)	
76	Provisões genéricas elegíveis à inclusão no Nível II relativas a exposições sujeitas ao cálculo do requerimento de capital mediante abordagem padronizada		
77	Limite para a inclusão de provisões genéricas no Nível II para exposições sujeitas à abordagem padronizada		
78	Provisões elegíveis à inclusão no Nível II relativas a exposições sujeitas ao cálculo do requerimento de capital mediante abordagem IRB (antes da aplicação do limite)	-	
79	Limite para a inclusão de provisões no Nível II para exposições sujeitas à abordagem IRB	-	
Número da linha	Instrumentos autorizados a compor o PR antes da entrada em vigor da Resolução 4.192, de 2013 (aplicável entre 1º de outubro de 2013 e 1º de janeiro de 2022)	Valor (R\$ mil)	Valor sujeito a tratamento transitório (R\$ mil) ⁽¹⁾
80	Limite atual para os instrumentos autorizados a compor o Capital Principal antes da entrada em vigor da Resolução nº 4.192, de 2013		
81	Valor excluído do Capital Principal devido ao limite		
82	Instrumentos autorizados a compor o Capital Complementar antes da entrada em vigor da Resolução nº 4.192, de 2013	-	
83	Valor excluído do Capital Complementar devido ao limite	-	
84	Instrumentos autorizados a compor o Nível II antes da entrada em vigor da Resolução nº 4.192, de 2013	-	
85	Valor excluído do Nível II devido ao limite	-	
